"Nous avons vu son étoile à l'orient et nous sommes venus nous prosterner devant lui"
(Marc 2,2)

PAROISSE ST-WANDRILLE

Arche d'Alliance

Numéro 316 - Janvier 2021 - 31ème année - Journal de la Paroisse Saint-Wandrille du Pecq

Editorial

Noël n'est pas un anniversaire, ni un souvenir. Ce n'est pas non plus un sentiment. C'est le jour où Dieu installe une crèche dans chaque âme. Il demande uniquement à chacun de lui réserver un petit coin bien propre ; il nous demande de nous laver les oreilles pour entendre le cantique des anges dans la nuit de Noël ; il veut que nous retirions la saleté qui s'est accumulée, en ayant recours au merveilleux détergent de la Pénitence ; que nous ouvrions les fenêtres et regardions le Ciel pour voir si les Mages ne seraient pas de nouveau en train de passer. Ils suivent depuis lors l'étoile, sur le chemin de la même crèche.

Cependant, peut-être ne verrons-nous qu'un jeune ménage pauvre qui vient d'arriver dans la ville. Ils n'ont pas d'âne, car l'espèce est en voie de disparition, mais une moto toute cabossée, dont Dieu seul sait comment elle fonctionne encore. Ils ne trouveront pas de place dans les hôtels, et elle devra donner naissance à un bébé dans le métro. Ce sera difficile pour l'étoile d'entrer là-dedans et de se placer sur le quai sans l'autorisation de la police municipale.

S'ils passent devant ta porte, ne leur dis pas que ta maison est pleine d'invités. Eux se contentent de l'étable de ton cœur. Ouvre-leur totalement ton cœur et, comme c'est Noël, prépare-toi à jouer à la poupée avec Marie. Laisse-moi t'accompagner : je te prêterai le papier rocher de mes montagnes, mon château d'Hérode, un âne qui a une oreille cassée, le papier d'argent pour la rivière et toute une flopée d'anges, qui nous apprendront des berceuses pour l'Enfant de la crèche.

Abbé Martinez

Nous vous souhaitons
un joyeux Noël
et
une belle et sainte année 2021

Dans cette chronique, nous ferons plus ample connaissance avec quatre Docteurs de l'Église, enseignants et prédicateurs de renom, inlassables évangélisateurs de leur temps. Leurs écrits comme leurs actions face aux défis de leur époque restent d'une étonnante actualité. Ils constituent une source d'inspiration sûre et féconde où nous pourrions puiser avec profit tout au long de l'année 2021 !

H.FD

Le Docteur « Parole d'or »

Pierre Chrysologue (380-451), né à Imola, est évêque de Ravenne, l'une des capitales de l'Empire romain. Excellent prédicateur, ce qui lui vaut son surnom *(Parole d'or)*, il veille à maintenir l'unité dans la foi ; son influence s'exerce aussi sur les autorités politiques et sur divers évêques, parmi lesquels saint Germain d'Auxerre. Ses Sermons, commentaires très pédagogiques du Nouveau Testament, stimulent ses ouailles qu'il enseigne également par l'exemple de sa vie. Il est proclamé 13° Docteur de l'Église en 1729 par le Pape Benoît XIII.

Le patriarche des Docteurs, apôtre de la Miséricorde

Alphonse-Marie de Liguori (1696-1787), docteur en droit civil et en droit canon à 17 ans (!), renonce au barreau pour se faire prêtre, malgré l'opposition de sa famille, de vieille aristocratie napolitaine. Il se consacre d'abord à la formation des missionnaires pour la Chine, au soin des malades et des marginaux, à la prédication de missions populaires. Impressionné par la détresse morale et la misère spirituelle des campagnes, par les ravages que cause le rationalisme dans les élites, il fonde en 1732 la congrégation du Très-Saint-Rédempteur, pour l'évangélisation des campagnes par la prédication populaire, la catéchèse et le sacrement de la réconciliation.

Inlassable apôtre de la miséricorde de Dieu, il lutte contre le rigorisme janséniste et contre le laxisme engendré par la philosophie des Lumières, et traduit dans une œuvre écrite très abondante et variée, où il se montre un solide théologien et un délicat moraliste, une spiritualité très dynamique, accessible à tous : le peuple se fait lire les *Visites au Saint Sacrement* et *Les Gloires de Marie*, que ne dédaignent pas les érudits qui méditent *Le Traité de l'amour de Jésus-Christ*. Nommé évêque de Sainte-Agathe-des-Goths, il continue dans son diocèse l'œuvre des missions, toujours sur la brèche jusqu'à ce que sa santé l'oblige à se retirer. Ses dernières années sont assombries par des épreuves spirituelles qui s'ajoutent à la maladie et aux infirmités, mais il meurt dans une grande paix, à l'âge de 91 ans. Il est proclamé 18° Docteur de l'Église en 1871 par le bienheureux Pie IX.

Le Docteur « Marteau des hérétiques »

Robert Bellarmin (1542-1621), neveu du pape Marcel II, entre chez les jésuites à l'âge de 18 ans. Ses études le mènent à Rome, puis à Padoue et à Louvain où, après son ordination sacerdotale, il est durant quelques années prédicateur et professeur de théologie. Rappelé à Rome, il occupe la chaire de controverse au Collège romain, et ses cours - recueillis et publiés, ils lui vaudront le surnom de « Marteau des hérétiques » - visent surtout à dénoncer et à réfuter les erreurs de la Réforme protestante ; il forme ainsi des générations d'apologétistes et de théologiens. Père spirituel, puis recteur du Collège romain, il y connaît Louis de Gonzague, dont la précoce sainteté l'impressionne. Il est chargé par le pape Sixte Quint de missions diplomatiques et de travaux d'exégèse, et finalement Clément VIII en fait son théologien et le crée cardinal, avant de le nommer archevêque de Capoue : il s'y montre un pasteur modèle, dévoué à ses ouailles, d'une austère piété que tempère une réelle charité, et il se consacre à la catéchèse, à l'assistance aux miséreux et à l'étude.

Rappelé à Rome comme théologien du Saint-Office, il prend part à la controverse opposant Galilée et ses détracteurs. S'il désapprouve Galilée (dont les centres d'intérêt lui sont trop étrangers), il soutient en revanche François de Sales pour l'approbation de la Visitation : il se sent là plus à son aise. D'une prodigieuse activité jusqu'à ses derniers jours, il meurt en récitant le Credo. Il est proclamé 27° Docteur de l'Église en 1931 par le Pape Pie XI.

L'antépénultième Docteur

Jean d'Avila, né en 1502 de parents juifs convertis, suit à Salamanque de brillantes études universitaires ; il a une grande facilité à exprimer le sens exact de sa pensée. Ordonné prêtre après le décès de ses parents, il met ses talents d'orateur et de théologien au service de l'Évangile. Homme de Dieu, il unit la prière constante à l'action apostolique. Il obtient ainsi à Tolède de nombreuses conversions dont celles de saint Jean de Dieu, de saint François Borgia et de sainte Thérèse d'Avila. Il pénètre avec une profondeur singulière les mystères de la Rédemption opérée par le Christ pour l'humanité. Accusé de rigorisme, il connaît, un temps, les rigueurs des prisons de l'Inquisition. Son innocence enfin reconnue, il se consacre alors à la prédication et au développement de la pratique des sacrements, en concentrant sa mission sur l'amélioration de la formation des candidats au sacerdoce, des religieux et des laïcs, en vue d'une réforme féconde de l'Église. Il meurt en 1569 à Montilla, en Andalousie. Il est proclamé 34° Docteur de l'Église en 2012 par le Pape Benoît XVI.

L'ermitage de Notre-Dame de Bermont

L'ermitage de Notre-Dame de Bermont est situé non loin de Toul, dans la commune de Greux (Vosges). C'est là que sainte Jehanne d'Arc venait se recueillir lorsqu'elle était encore chez ses parents. L'ermitage honore Notre-Dame et saint Thibaut de Provins.

Petite chronologie

Á l'origine, l'ermitage est un petit prieuré, fondé par l'abbaye bénédictine de Bourgueil vers l'an 1000. Á cette époque, Toul se trouve dans le Saint-Empire.

En 1229, l'empereur Albert de Bavière confie l'Église de Toul au roi de France ; Bermont passe ainsi sous la protection de celui-ci.

Comme le clergé ne peut porter les armes, un laïc, choisi par l'Église et le roi, veille à la sécurité des personnes et biens de l'Église. En 1291, cette charge est assurée par les seigneurs de Bourlémont qui rattachent l'ermitage à l'hospice Saint Éloi de Gerbonveaux qui accueille les pauvres et les malades de passage ainsi que les pèlerins de Compostelle ; en échange, les religieux de Gerbonveaux doivent célébrer la messe au moins trois fois par semaine à Bermont. Suite à un procès entre les Bourlémont et l'abbaye de Mureau qui possède l'autre moitié de Domrémy, les Bourlémont perdent leur charge. Le roi de France se substitue à eux et acquiert ainsi la moitié de Domrémy où se trouve la maison natale de sainte Jehanne d'Arc. Ainsi, Jehanne, née en 1412, est sous la juridiction directe du roi de France.

En 1878 a lieu le premier pèlerinage national en réaction à des festivités organisées pour le centenaire de la mort de Voltaire. Il rassemble plus de 10 000 pèlerins.

Plus tard, Bermont est loué pour un orphelinat mais finit par tomber dans l'oubli. Il est donné à l'association des Amis de Jehanne d'Arc qui y organisent des colonies pour de jeunes ouvrières, sous le patronage de Notre-Dame de Bermont et de sainte Jehanne d'Arc.

Par la suite, des retraites sont organisées ponctuellement jusqu'à la naissance de l'Association Notre-Dame de Bermont-sainte Jehanne d'Arc. Celle-ci, fondée le 8 décembre 1992 en la fête de l'Immaculée Conception, a pour but « la restauration, la gestion et l'animation » de l'ermitage (site internet de l'association : www.nd-bermont.fr).

Notre-Dame de Bermont et Sainte Jehanne d'Arc

De nombreux témoignages des proches de Jehanne témoignent qu'elle se rendait à Bermont « presque chaque samedi avec sa sœur porter des cierges ». Certains pensent même que c'est là qu'elle eut ses premières visions ; en tous cas, la chapelle de Bermont a tenu une grande place dans sa vie à Domrémy.

Conclusion

Bermont reste peu connu et pourtant, comme dirait Maurice Barrès :

« *C'est là qu'il faut aller si l'on veut avoir avec Jehanne le plus sûr trait d'union* ».

R.S.

Prier avec le Saint-Père

"Prions pour que le Seigneur nous donne la grâce de vivre en pleine fraternité avec nos frères et sœurs d'autres religions, en priant les uns pour les autres, ouverts à tous."

Prier le Père de tous ? Chacun prie comme il sait le faire, comme il le peut, comme il l'a appris dans sa propre culture. Nous ne prions pas l'un contre l'autre, une tradition religieuse contre une autre, non ! Nous sommes tous unis en tant qu'êtres humains, comme frères, en priant Dieu, chacun selon sa propre culture, selon sa propre tradition, selon ses propres croyances, mais nous sommes unis aussi en tant que frères priant Dieu, voilà l'important : en jeûnant, en demandant pardon à Dieu pour nos péchés, pour que le Seigneur ait miséricorde de nous, pour que le Seigneur nous pardonne.

Pape François,
Homélie du 14 mai 2020

2021 : Année Saint Joseph

Pour marquer le 150e anniversaire de la proclamation de saint Joseph comme Patron de l'Église universelle le 8 décembre 1870, le Pape, par la Lettre apostolique « *Patris Corde* » ("Avec un cœur de Père") a décrété une année spéciale dédiée à saint Joseph, du 8 décembre 2020 au 8 décembre 2021.

La lettre, de quelques pages, est disponible sur le site de Vatican News : www.vatican.va.

En voici les têtes de paragraphes, qui en donnent la teneur :

- Père aimé, tendre et obéissant,
- Un Père qui accueille la volonté de Dieu et du prochain,
- Père courageux et créatif, exemple d'amour pour l'Église et pour les pauvres,
- Un père qui enseigne la valeur, la dignité et la joie du travail,
- Père de l'ombre, décentré par amour de Marie et de Jésus.

Le Pape nous donne la prière quotidienne qu'il fait au saint :

« Glorieux Patriarche saint Joseph dont la puissance sait rendre possibles les choses impossibles, viens à mon aide en ces moments d'angoisse et de difficulté. Prends sous ta protection les situations si graves et difficiles que je te recommande, afin qu'elles aient une heureuse issue. Mon bien-aimé Père, toute ma confiance est en toi. Qu'il ne soit pas dit que je t'ai invoqué en vain, et puisque tu peux tout auprès de Jésus et de Marie, montre-moi que ta bonté est aussi grande que ton pouvoir. Amen ».

B.L.

Le saint du mois de janvier

Saint François de Sales

(1567 - 1622)

Fêté le 24 janvier
-
Évêque de Genève

Aîné d'une noble famille savoyarde, il est destiné par son père à une brillante carrière juridique avant de lui succéder dans ses titres et possessions. On l'envoie donc faire ses études à Paris. Mais il est profondément frappé par les textes de saint Augustin et de saint Thomas d'Aquin utilisés par les calvinistes pour développer leur doctrine de la prédestination. De nature très scrupuleuse, il se croit alors prédestiné à être damné et s'abandonne au désespoir. Il sort de cette crise spirituelle et retrouve la paix en prenant conscience de l'amour sans condition de Dieu, de la nécessité de s'abandonner à cet amour avec confiance, et en s'appuyant sur une véritable dévotion mariale, particulièrement dans la prière du "Souvenez-vous" de saint Bernard. Renonçant à sa carrière, à ses titres et à ses biens, il est ordonné prêtre en 1593, puis consacré évêque de Genève en 1602, en résidence à Annecy car Genève est la "Rome" des calvinistes. Homme de prière et d'action, il ne s'épargne pas pour annoncer l'Évangile : visites dans son diocèse, catéchèses des petits enfants, visites aux condamnés, voyages apostoliques... Apôtre, prédicateur et écrivain, parfois chargé de missions diplomatiques, il fréquente les plus grands esprits catholiques de l'époque. Il introduit en France la réforme des carmels initiée par sainte Thérèse d'Avila et la société de l'Oratoire français, organisée par le cardinal de Bérulle sur le modèle de la Congrégation de l'Oratoire de saint Philippe Néri. Devenu le directeur spirituel de la future sainte Jeanne de Chantal à la suite de visions réciproques en 1604, il fonde avec elle l'ordre de la Visitation. Sans affaiblir en rien la doctrine catholique, il expérimente l'efficacité des rapports personnels et de la charité dans le débat avec les protestants. Il écrit des lettres personnelles aux gens qu'il ne peut atteindre, et fait appel à l'imprimerie pour éditer des textes, véritables « périodiques », qu'il placarde dans les endroits publics et distribue sous les portes : c'est le premier "journal" catholique du monde ! Son "*Introduction à la vie dévote*" est un ouvrage qui s'adresse à chaque baptisé : il y rappelle que tout laïc peut se sanctifier en faisant joyeusement son devoir d'état, vécu comme expression de la volonté de Dieu.

Saint François de Sales a été désigné comme saint patron des journalistes, mais aussi des sourds-muets (en souvenir du sourd-muet Martin, son protégé, qu'il a lui-même patiemment enseigné et catéchisé pendant 17 ans).

B.d.B

François de Sales et Jeanne de Chantal
Vitrail de l'église Saint-François-de-Sales à Paris

"Être tout entier à Dieu et vivre pleinement dans le monde les devoirs de son état... »

« Les hommes font plus par amour et charité que sévérité et rigueur »

« Il faut tout faire par Amour, et rien par force, il faut plus aymer l'obéissance que craindre la désobéissance »

« Traiter des affaires de la terre avec les yeux fichés au ciel... Tout ce qui se fait pour l'amour est amour... »

Pèlerinages diocésains 2021

Plusieurs pèlerinages sont actuellement programmés par le Service Diocésain des Pèlerinages au cours de l'année qui s'ouvre :

- à Lourdes, du 25 au 30 avril,

- en vallée de Chevreuse, le 11 juillet, pour les "couples en espérance d'enfants",

- en Terre Sainte, du 4 au 13 octobre, avec pour thème : "Charité et Mission",

- à Assise, du 18 au 22 octobre, sur le thème "Laudato Si".

Informations sur le site du diocèse, onglet Service Diocésain des Pèlerinages.

Finances de l'Église : pour rappel

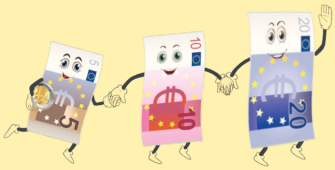

"L'épidémie aura décidément causé du tort à l'Église. […] 2020 a représenté « un choc » financier pour l'Église et les résultats seront a priori clairement moins bons au terme de l'année.

A cause des deux confinements, les paroisses ont en effet été privées de ressources « essentielles » comme la quête, le casuel ou les offrandes de messes, qui représentent 53% des ressources courantes de l'Église.

Les initiatives mises en place pour compenser leur absence n'ont permis que de récupérer en partie les pertes […]. En conséquence, la CEF parle d'une « baisse des ressources des paroisses de l'ordre de -30 à -40% », soit des pertes estimées à 90 millions d'euros en 2020. Concrètement, cette situation pourrait avoir des répercussions importantes dans les années à venir. […]"

Extraits article Famille Chrétienne
Auteur Théophane Leroux

2020 n'est pas tout à fait terminée, il est encore temps d'agir !

P.D.

Agenda de janvier

Calendrier (Année liturgique B)

Décembre 2020

Vendredi 25	Nativité du Seigneur
Dimanche 27	La Sainte Famille

Janvier 2021

Vendredi 1er	Sainte Marie, Mère de Dieu
Dimanche 3	Épiphanie
Dimanche 10	Baptême du Seigneur
Dimanche 17	2e dimanche du Temps Ordinaire
Dimanche 24	3e dimanche du Temps Ordinaire
Dimanche 31	4e dimanche du Temps Ordinaire

Carnet paroissial

Nous ont quittés :

Michelle AUMENIER - Jeanne ROUCHET

Arche d'Alliance
Journal de la paroisse Saint-Wandrille
1, avenue du Pavillon de Sully - 78230 Le Pecq
Tél : 01 34 51 10 80
www.pswlepecq.fr
ISSN : 2117-5659 - Dépôt légal : à parution

Directeur de la publication : Bernard Labit
Ont contribué à ce numéro : Bruno de Becdelièvre, Père Dónal Ó Cuilleanáin, Pierre Durroux, Henri Fouques Duparc, José Juanico, Bernard Labit, Père Ange Martinez, Marie-Josèphe Mirabel, Jacqueline et Pierre Pinchon, Raphaëlle Stella.

Prochaine réunion de l'équipe de rédaction (ouverte à tous) : vendredi 22 janvier à 14h au presbytère.

~~~~~~~~ Prière devant la crèche ~~~~~~~~

J'ai demandé à l'âne de me donner la force de porter mes soucis et les inquiétudes de mes amis, tous ces ennuis qui pèsent sur mes épaules.

J'ai demandé au boeuf de me procurer sa chaleur pour que je puisse me réchauffer à son souffle des rigueurs de l'hiver et me consoler des séparations créées par le confinement.

J'ai demandé au mouton de ne pas être un mouton de Panurge qui suit bêtement le troupeau, mais un fidèle du bon Berger qui guide vers les verts pâturages, et se méfie du faux berger, de l'imposteur et du facteur de fausses nouvelles.

J'ai demandé au berger de m'apprendre à lire dans la nuit le message des étoiles qui m'encourage à garder le cap de l'Espérance et m'indique la route de la vraie Joie, de la seule Joie.

J'ai demandé à Joseph de me garder d'éclater en colère quand les choses ne vont pas dans mon sens, et de m'aider à ce que je me laisse plutôt guider par le silence de la patience et de la paix.

J'ai demandé à Marie de me pourvoir du courage de la nuance quand je juge les autres et les événements. Elle qui ne comprit pas toujours les agissements de son Fils, qu'elle m'instruise de sa sagesse consistant à faire la part des choses sans perdre de vue l'essentiel et en faisant confiance.

J'ai demandé à l'Enfant Jésus de me recevoir tel que je suis, pauvre, nu et désarmé face au cosmos et au grand mystère de l'homme.

(D'après une prière trouvée sur le site du diocèse de Pamiers, Couserans et Mirepoix)