· Numéro 344
Sept-Oct 2023
33 e année

« Soyez joyeux avec ceux qui sont dans la joie, pleurez avec ceux qui pleurent. » (Rm 12,15)

PAROISSE ST-WANDRILLE

Arche d'Alliance

Edito

C'est la joie de la rentrée, la joie de reprendre les activités habituelles, la joie de retrouver les amis, les camarades de classe, et de nous retrouver à la messe et sur le parvis de l'église de Saint Wandrille ! Loin des enfants de Dieu que de considérer d'un mauvais œil la vie ordinaire. C'est bien le cadre de notre vocation de notre sanctification. Comme tant d'autres moments de l'année, c'est l'occasion de relancer notre vie spirituelle et sacramentelle.

L'été de 2023 a eu ses moments de joie et de peine, tous bien sûr des moments de grâce. Le 15 août nous a donné l'occasion de manifester notre dévotion mariale. Pour moi-même ce fut l'occasion de rendre grâce à Dieu pour 45 ans de vie sacerdotale. Pour Marie-Gabrielle Brochier c'était la date pour prononcer ses premiers vœux de laïque consacrée au sein de l'institut séculier de Notre-Dame de Vie. Nous rendons grâce à Dieu pour sa vocation, nous prions pour Marie-Gabrielle et la paroisse est fière d'elle.

Il y a eu également des moments d'épreuve pendant cet été. Anne de Jonquères a subi un AVC grave qui l'a laissée paralysée et sans voix. Nous l'avons portée dans la prière, unis à la prière de Vincent son époux, ainsi que toute sa famille. L'accident cérébral a eu lieu près de Grenoble ou elle a été hospitalisée. Grâce à Dieu elle a trouvé une place dans un centre de rééducation au Vésinet. Nous pensons aussi à Marie-Alix de Boislouveau qui se bat encore contre le cancer avec la reprise de la chimiothérapie, ainsi que pour les autres malades et personnes âgées de la paroisse.

Les camps du scoutisme et du louvetisme ont été un grand succès et les jeunes sont rentrés tout contents. Merci aux cheftaines et aux chefs ! Les chefs de groupe nous rappellent dans cette édition d'Arche d'Alliance qu'on a besoin de main forte dans les maitrises.

Bienvenue aux nouveaux de la paroisse ! Nous avons hâte de faire votre connaissance. Un petit rappel aux anciens : à la sortie de la messe ces jours-ci, ne parlez qu'à des personnes que vous ne connaissez pas !

Bonne rentrée à tous !

Père Donal

Camp des guides

La Compagnie IIème Le Pecq a vécu cet été un camp formidable dans l'Allier, sur le thème des pirates. Nous campions dans le domaine du château de Lévis. Guillaume et Fine, qui nous y accueillaient, étaient très gentils et très présents ; nous les croisions souvent et ils nous ont fait visiter le château.
Le quatrième jour du camp, cinq guides ont prononcé leur promesse, pour la plus grande joie de toute la compagnie. Le même jour, un orage a éclaté au-dessus de nous, déversant sur nos têtes des grêlons de plusieurs centimètres de diamètre.

L'un des objectifs d'année de la compagnie étant la topographie, l'exploration était « larguée » : les cheftaines ont déposé chaque patrouille à un endroit différent et inconnu de ses membres, et nous devions trouver où nous étions. Quant au grand jeu, il s'agissait de retrouver le trésor que le scélérat William Kidd, pirate aux innombrables méfaits, avait volé à la Couronne.

Si ce camp a été pour nous une aventure incroyable qui restera dans nos mémoires, c'est grâce aux quatre cheftaines qui nous ont accompagnées, encadrées, aidées, encouragées, et que nous remercions de tout cœur. Merci également au Père Martinez d'être venu partager quelques jours notre vie de camp et d'avoir célébré les messes ! E.R

Camp des louveteaux

« Loups, loups de notre... mieux !! » 24 garçons âgés de 8 à 12 ans sont rassemblés en cercle, sizaine par sizaine. Akela, Kaa, Bagherra, Frère Gris, Raksha, Mang et Chil président. Les couleurs de notre douce France flottent gaiement dans la fraîcheur matinale. Le mât a été monté hier – non sans peine ! – de même que les tentes, la table, le vaisselier, les feuillés... Le décor est planté : le camp peut débuter ! La première nuit a été plus ou moins reposante, mais les louveteaux sont tous là, en uniforme impeccable, plongés dans l'univers de la Jungle de Kipling.

Après le salut du drapeau et la prière du matin, tous accourent au Rocher du Conseil durant lequel Akela sur sa pierre raconte un épisode de la vie de Mowgli... Que lui arrive-t-il ? Que fait-il ? Qu'est-ce que cela signifie pour lui ?... Et pour nous ? Quelle résolution peut-on prendre pour ce jour ? Sur ces belles paroles : tous en tenue de camp pour l'activité du matin ! Peinture sur T-shirt, petite chasse, préparation du festin de Sahi... les ventres se creusent vite, il faut donc penser à préparer le repas ! Chaque sizaine a sa mission : service de bois, remplissage des bidons d'eau, cuisine ou vaisselle. Le but est d'y mettre toute la bonne volonté que l'on possède !

Après la sieste : c'est reparti ! Reine Clotilde prie pour la conversion de son époux... aidons Clovis à remporter la bataille de Tolbiac ! Surpassons-nous dans les Olympiades afin que la sizaine les remporte ! S'enchaînent ensuite goûter (« On ne part pas à la guerre sans biscuits ! »), préparation veillée, services (re !), dîner. À la veillée chacun a l'occasion de se dépasser et de briller ! Que ce soit l'enfance de Bagherra, l'enlèvement de Mowgli par les vils Bandar-Log ou encore... Dernière prière au Bon Dieu pour lui remettre notre sommeil et... au lit ! Attention au silence de la nuit !

Les jours se suivent, les aventures aussi... 5 jours dans une verdoyante propriété durant lesquels les loups semblent grandir plus vite. Ils ont laissé derrière eux parents, foyer et jouets pour vivre en plein air sous le regard de Dieu, en compagnie des amis de Mowgli. Les cheftaines aussi en apprennent un bout ! Pédagogie, organisation, fermeté et douceur sont la clef de leur engagement. Toute bonne chose à sa fin : chacun s'en retourne chez soi avec des souvenirs – nous l'espérons – lumineux et indélébiles. Nous nous réjouissons d'avance à l'idée de retrouver bientôt nos hardis louveteaux, de même que les futurs nouveaux, leurs petits frères ! Et ce au côté d'une nouvelle meute !
J.T., Akela

L'enseignement catholique au Moyen-Orient : au cœur des actions de L'œuvre d'Orient

L'œuvre d'Orient a organisé les 15 et 16 juin, à Amman en Jordanie, un 4ème colloque sur l'enseignement catholique et la francophonie au Moyen-Orient, sur le thème « L'avenir des jeunes des écoles chrétiennes dans la région ».
Ils étaient 250 acteurs – prêtres, religieuses, religieux et laïcs – venus de 10 pays à avoir participé à ces deux journées de rencontres, d'échanges et de débats.

« Les jeunes de ces établissements sont chrétiens et musulmans, riches et pauvres, filles et garçons. Mais aujourd'hui, dans les pays où ces établissements scolaires sont présents, parfois depuis plusieurs siècles, ces éducateurs sont témoins des souffrances et surtout de l'exode des jeunes. Durant ce colloque ils ont évoqué les conflits armés, violences, persécutions, discriminations, crise économique, absence de vision proche et lointaine des responsables de leurs pays respectifs, désespérance. Pour autant chacun semble être reparti très heureux de s'être retrouvé ensemble, avec un nouveau souffle » rapporte le communiqué final.

Parmi les interventions, notons celle de la ministre de la culture de Jordanie, pays hôte, insistant sur la force du dialogue interreligieux dans son royaume : « C'est grâce aux écoles chrétiennes et aux chrétiens dans le Moyen-Orient que nous vivons aujourd'hui cette cohabitation ensemble en paix ».

Pour Monseigneur Gollnisch, directeur de L'œuvre d'Orient, « La force des chrétiens d'Orient est de se mettre au service de la population au nom de l'Evangile », avant de questionner l'assemblée : « quel projet de société voulons-nous pour la jeunesse au Moyen-Orient ? Les chrétiens doivent pouvoir être les acteurs de ces sociétés ».

Dans un message écrit à l'occasion du colloque et lu par l'ambassadeur de France en Jordanie, le président Emmanuel Macron - qui s'est régulièrement dit sensible à ce dossier – a souligné « Le rôle essentiel des établissements scolaires au Moyen-Orient, foyers de diffusion de la langue française et d'une conception universaliste du savoir, que ces communautés veulent rendre accessible au plus grand nombre, en promouvant des valeurs de tolérance, d'humanisme et de de vivre ensemble ».

Notons qu'en 2020 le fonds « Ecoles chrétiennes francophones d'Orient », financé à parité par l'Etat français et par L'œuvre d'Orient, a vu le jour et vient d'être doté de 2 millions d'euros supplémentaires en 2022. Pour illustrer les difficultés que traversent les établissements dans la région, nous pouvons regarder le cas de deux pays.

En Israël, où la situation politique interne s'est compliquée, les subventions publiques prévues ne sont versées que très partiellement, entrainant des difficultés financières et, à terme, des fermetures.
Au Liban, la situation économique catastrophique du pays et l'inflation incontrôlable se répercutent sur les écoles catholiques ; un professeur sur cinq a quitté son emploi, car les salaires ne leur permettaient plus de vivre, durant l'année scolaire 2021-2022, parmi les 16000 professeurs répartis dans 320 établissements ; le problème a été provisoirement résolu pour l'année qui se termine, mais pour la prochaine rentrée les choix seront entre augmenter la contribution des familles, licencier des professeurs ou fermer des établissements alors que 30% des élèves scolarisés sont de confession musulmane.
B.L.
Sources : L'Œuvre d'Orient, La Croix, Famille chrétienne.

« Si quelqu'un veut marcher à ma suite, qu'il renonce à lui-même » (Mt 16, 21-27)

Meutes du Pecq cherchent chefs scouts !

C'est une étape importante dans l'histoire du scoutisme du Pecq : une nouvelle meute voit le jour en cette rentrée 2023. Deux chefs se sont déjà portés volontaires pour l'encadrer. Il manque un troisième !

Nous recherchons aussi une cheftaine pour la meute 2ème Le Pecq.

Contacter Pierre de Chanville

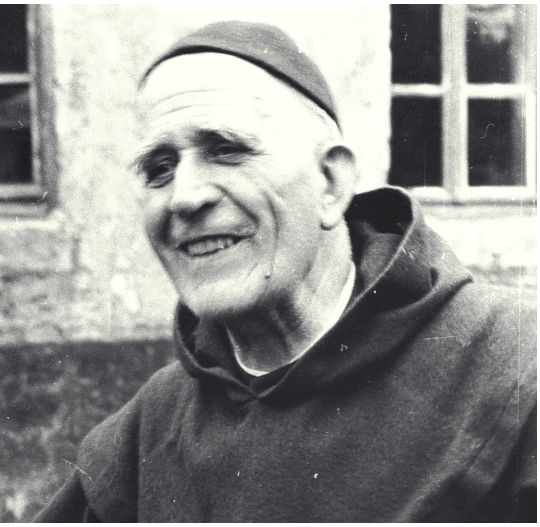

Vœux temporaires à Notre Dame de Vie

Le 14 août dernier, en la vigile de l'Assomption, **Marie-Gabrielle Brochier**, paroissienne de Saint Wandrille, a fait ses vœux temporaires à Notre Dame de Vie après deux ans de noviciat à Venasque, près d'Avignon.
Fondé par le bienheureux Père Marie-Eugène de l'Enfant Jésus en 1932, cet institut séculier s'inscrit dans l'héritage et la spiritualité du Carmel, dans les pas de Thérèse d'Avila et de Jean de la Croix notamment. Le sceau en est l'oraison silencieuse quotidienne.
Guidé par l'Esprit Saint, Celui au souffle duquel il vivait et qu'il appelait son ami, le Père Marie-Eugène a cherché à associer la figure de Marthe et celle de Marie, celle de la vie active et celle de la vie contemplative. En effet, vivant dans le monde mais pas comme le monde, les consacrés de Notre-Dame de Vie cherchent à rayonner de leur Foi dans leur milieu professionnel.

Rendons grâce à Dieu pour les vocations de notre paroisse !

Intentions de prière du Pape

• Septembre : **Pour les personnes qui vivent en marge de la société.** Prions afin que les personnes qui vivent en marge de la société, dans des conditions de vie inhumaines, ne soient pas oubliées par les institutions et ne soient jamais rejetées.

• Octobre : **Pour l'Église en Synode.** Prions pour l'Église, afin qu'elle adopte l'écoute et le dialogue comme style de vie à tous les niveaux, en se laissant guider par l'Esprit Saint vers les périphéries du monde.

Calendrier Septembre / Octobre 2023

03 septembre	**22ème Dimanche du Temps Ordinaire**
08 septembre	**Nativité de la Vierge Marie**
10 septembre	**23ème Dimanche du Temps Ordinaire**
14 septembre	**La croix Glorieuse**
17 septembre	**24ème Dimanche du Temps Ordinaire**
25 septembre	**25ème Dimanche du Temps Ordinaire**
29 septembre	**Saint Michel, Saint Gabriel et Saint Raphaël, Archanges**
01 octobre	**26ème Dimanche du Temps Ordinaire**
02 octobre	**Saints Anges Gardiens**
08 octobre	**27ème Dimanche du Temps Ordinaire**
15 octobre	**28ème Dimanche du Temps Ordinaire**
22 octobre	**29ème Dimanche du Temps Ordinaire**
29 octobre	**30ème dimanche du Temps Ordinaire**

Saints des mois de septembre et octobre :

Saint Matthieu, Apôtre, Evangéliste, Martyr (Ier siècle), fête le 21 septembre :

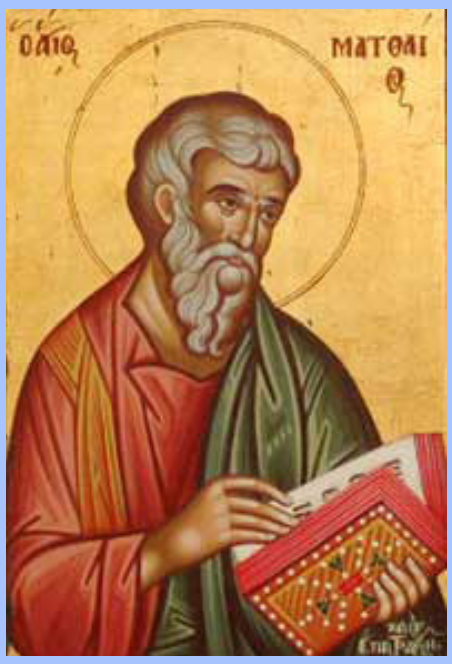

Saint Matthieu
Ier siècle
Fête le 21 septembre

Aux alentours de l'an 30, il existe un poste de douanes à Capharnaüm, bourg rural et port de pêche mais aussi ville frontière. Un des fonctionnaires ou publicains qui tiennent ce poste, probablement appelé Lévi, est le fils d'Alphée. Il est plus éduqué et plus savant que les commerçants ou les pêcheurs qui constituent la population de la ville, mais dans la société juive, manipuler l'argent romain est considéré comme un péché grave. Les publicains sont donc détestés, et apparaissent aussi comme des pécheurs publics : toucher l'or des Romains, sur lequel est imprimée l'effigie de l'Empereur, est assimilé à une forme d'idolâtrie.

Or un matin, Jésus passe devant le comptoir où se tient Lévi, le regarde et lui dit « Suis-moi » : aussitôt, il se lève, laisse ses registres, abandonne tout, même son nom de Lévi pour s'appeler désormais Matthieu (« Don de Dieu »), et suit Jésus. En un instant le fonctionnaire méticuleux devient un des douze Apôtres du Seigneur, L'accompagnant tout au long de Sa vie publique, écoutant Ses enseignements et assistant à Ses miracles. Il est présent lors de l'entrée à Jérusalem (Rameaux), à la Cène, à la nuit du Jardin des Oliviers, il ressent l'effondrement du vendredi saint et du grand sabbat, il voit son espérance se réveiller à l'annonce de Sa résurrection, il connaît la une joie immense de la rencontre avec le Ressuscité parmi les Apôtres et les disciples, il participe à l'élection de Matthias, remplaçant de Judas, il est là lors de l'Ascension du Seigneur, et présent au cénacle le jour de la Pentecôte. Il est probablement le premier évangéliste, ayant méticuleusement relevé les paroles et les actions de Jésus. Cet ancien publicain, méprisé par les scribes, est aussi le plus juif des quatre évangélistes : 130 citations de l'Ancien Testament figurent dans son livre, le plus long des quatre Evangiles.

Matthieu serait ensuite parti évangéliser une partie de l'Europe et l'Éthiopie où il réussit à convertir le roi après avoir miraculeusement ressuscité son enfant. Il est assassiné sur ordre du successeur de ce roi alors qu'il célèbre la messe, pour s'être opposé à son mariage avec une vierge consacrée.

Sainte Faustine Kowalska, religieuse, Missionnaire de la Miséricorde Divine (1905-1938), fête le 5 octobre

Saint Faustine Kowalska
1905-1938
Fête le 5 octobre

Née à Glogowiec en Pologne dans une famille paysanne de dix enfants, Helena ressent dès l'âge de sept ans un vif appel de Dieu. Ses parents n'accueillent pas favorablement son désir d'être religieuse ; faute de moyens, elle doit même renoncer à faire des études et devient domestique. A 19 ans, au cours d'un bal, une vision de Jésus flagellé et couvert de sang lui fait comprendre qu'il est temps de se décider pour Lui. La nuit même, sans l'autorisation de ses parents, Helena quitte la maison pour Varsovie afin de répondre à sa vocation. Après plusieurs échecs dans divers couvents, elle est enfin acceptée au couvent des sœurs de Notre-Dame de la Miséricorde où elle est chargée d'humbles travaux ménagers (cuisine, jardin, garde, etc.). Durant sa première année de vie religieuse, elle connaît la douloureuse épreuve de la « nuit noire », qu'elle offre pour le salut des âmes. Religieuse simple et dévouée, rien ne transparaît de sa vie mystique. Pourtant dans le secret, elle reçoit des grâces extraordinaires : elle a des apparitions de Jésus, des révélations et le don de prophétie. Elle apprend alors la mission que Jésus lui confie : écrire tout ce qu'il lui révèle afin d'être la secrétaire de Sa Miséricorde. Par elle, Jésus veut rappeler au monde Son amour miséricordieux.

Sur le conseil de son confesseur, elle commence à rapporter ses expériences mystiques dans un « Petit Journal » qui deviendra par la suite célèbre. Jésus lui transmet des dévotions particulières à sa Miséricorde Divine, notamment le chapelet de la Divine Miséricorde, l'Heure de la Miséricorde, la neuvaine à la Miséricorde et la fête de la Miséricorde. Le Petit Journal révèle aussi les grâces spéciales dont cette humble religieuse est favorisée : visions, révélations, don de prophétie, don de lire dans les âmes, stigmates invisibles, don de bilocation et don de noces mystiques.

Un tableau de Jésus est peint selon la description de sœur Faustine. Le Christ y apparaît avec deux grands rayons rouges et blancs sortant de son cœur, et sous la peinture est écrit : « Jésus j'ai confiance en Toi ».

Sœur Faustine meurt de la tuberculose le 5 octobre 1938 à Cracovie à l'âge de 33 ans. Après une période de méfiance de l'Eglise due à une compréhension erronée de ses écrits, le Pape Jean-Paul II en encourage la lecture et s'attache à faire de la miséricorde Divine le « fil rouge de son pontificat ». Le rayonnement de son œuvre va s'étendre après sa mort avec les apôtres de la Divine Miséricorde qui vont donner suite au charisme et à l'expérience mystique de sœur Faustine.

Le 30 avril 2000, sœur Faustine est canonisée par le Pape Jean-Paul II qui institue la fête de la Miséricorde le premier dimanche après Pâques, selon la demande de Jésus.

Messe des enfants au catéchisme

Une fois par mois, la messe du dimanche à 11h accueille les enfants du catéchisme et leur famille, aux dates suivantes :

- 15 octobre,
- 26 novembre,
- 17décembre,
- 21 janvier,
- 4 février,
- 24 mars,
- 28 avril,
- 26 mai.

Entretien de l'église

L'entretien courant de l'église est assuré par les paroissiens eux-mêmes, contribuant au respect de la Présence Réelle d'abord, et à l'agrément de tous ensuite.

La séance de ménage de rentrée est prévue le samedi 30 septembre, de 9h45 à 11H.

Venez nombreux ! Merci de votre participation

Journée du patrimoine : 16-17 septembre

A l'occasion de ces journées, l'église sera ouverte aux visiteurs désireux de découvrir cet élément du patrimoine. Pour ceux qui s'en trouvent éloignés, une telle visite peut aussi être une occasion de se rapprocher de Dieu.

Il est prévu d'organiser quelques visites guidées et commentées par de jeunes paroissiens durant les deux jours.

Messe et pot de rentrée et d'accueil des nouveaux paroissiens : 24 septembre

Une messe de rentrée sera célébrée le dimanche 24 septembre : messe unique à 10 heures.

A l'issue de la messe, un pot permettra de se retrouver derrière l'église, et d'accueillir les nouveaux paroissiens. Venez nombreux !

A été baptisé :

- Eugénie Ducène

se sont mariés :

- Karl Amon et Annette Ayenengoye

sont décédés :

- Denis Kalovic
- Pietro Fagiuoli
- Michelle Peyronnet

Catéchisme à la paroisse

Inscriptions au catéchisme 2023

- Les dimanches 10 et 17 septembre après les messes de 9h30 et 11h, au fond de l'église.
- Le mercredi 13 septembre de 10h à 12h au presbytère.

Après ces dates, s'inscrire directement par téléphone auprès de la responsable :
Mme Marie-Laure de Becdelièvre : 07 52 02 06 23 ou mldebecdelievre@gmail.com
Important : on peut s'inscrire sans être baptisé !

Mercredi 20 septembre : Rentrée du catéchisme

Cotisation : 35 euros ou selon vos possibilités, incluant les livres, les cahiers d'activités et les autres frais annexes.
20 euros à partir du 2 ème enfant.
Contact de la paroisse : 01 34 51 10 80 ou paroissesaintwandrille@gmail.com

Appel à participer aux services de la paroisse

La vie de la paroisse dépend du bon fonctionnement des services organisés au profit de tous les paroissiens. Il vous est demandé de faire bon accueil à la campagne de recrutement qui sera lancée à partir de la rentrée, en accordant généreusement la priorité aux services vraiment démunis ou pauvres en effectifs qui vous seront alors indiqués. Merci de votre engagement.

Saint-Wandrille reçoit Mgr. Crépy

Le 1er novembre, Monseigneur Crépy célèbrera la messe de 11h à Saint-Wandrille. Venez nombreux !

Arche d'Alliance

Journal de la paroisse Saint-Wandrille
1 , avenue du Pavillon de Sully 78230 Le Pecq
Tél : 01 34 51 10 80
www.pswlepecq.fr
ISSN : 21 1 7-5659 - Dépôt légal : à parution
Rédactrice en chef : Mathilde Ray

Contributeurs à ce numéro

- Bruno de Becdelièvre
- Edouard et Jérôme Brasseur
- Pierre de Chanville
- P. Dónal Ó Cuilleanain
- José Juanico
- Bernard Labit
- Salomon Brochier
- P. Angel Martinez
- Elisabeth et Mathilde Ray
- Julia Théodose

Date de la prochaine réunion de l'équipe de rédaction (ouverte à tous): lundi 6 novembre à 14h au presbytère